

PRUP Reconversie Militaire Basis Koksijde

De landbouwimpactstudie is een geautomatiseerde gebiedsanalyse op basis van beschikbare gegevens. De studie geeft indicatief de impact van een gebiedsontwikkeling weer op de gekende landbouwpercelen, voor de bijhorende bedrijven en op de huidige agrarische bestemmingen.

Deze landbouwimpactstudie beschrijft het studiegebied uit Figuur 1.

Figuur 1. Studiegebied

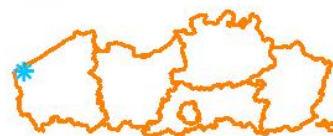

1 HET RESULTAAT VAN DE LANDBOUWIMPACTSTUDIE

De berekening van de landbouwimpact gebeurt op basis van het studiegebied en het geeft de betrokkenheid van de landbouw met het gebied weer. Als het studiegebied geen geplande project is, dan is de landbouwimpactstudie een informatieve studie. Ook dan is het een goed afwegingskader.

De resultaten van de landbouwimpactstudie worden weergegeven in de volgende tabel:

Landbouwimpact indeling voor het project	Totaal	Bij sterk betrokken landbouwers	Bij andere landbouwers
Landbouwoppervlakte met mogelijks zeer hoge perceelsimpact (ha)	97,04	90,27	11,69
Landbouwoppervlakte met mogelijks hoge perceelsimpact (ha)	162,64	150,09	16,99
Landbouwoppervlakte met mogelijks matige perceelsimpact (ha)	32,83	27,08	5,75
Landbouwoppervlakte met mogelijks lage perceelsimpact (ha)	11,12	7,13	3,99
Landbouwoppervlakte met mogelijks zeer lage perceelsimpact (ha)	0,00	0,00	0,00
Totale landbouwoppervlakte (ha)	297,79	268,73	33,98
Aantal betrokken landbouwers	33	13	20
Aantal landbouwers met bedrijfszetel	8	5	3
Aantal bedrijfszetels of bedrijfsgebouwen	9	6	3
Aantal bedrijfszetels in de omgeving (tot 300 m)	10	-	-
Oppervlakte infrastructuur in agrarisch gebied (Grb en Rbh)(ha)	2,37	-	-
Oppervlakte bebost agrarisch gebied (Bwk, Vaststellingen en Rbh) (ha)	0,83	-	-
Oppervlakte agrarisch gebied/gebruik bij natuurbeheerder geregistreerd (Registraties en Rbh)(ha)	0,10	-	-
Oppervlakte agrarisch gebied/gebruik bij waterbeheerder geregistreerd (Registraties en Rbh)(ha)	0,00	-	-
Oppervlakte bebouwd kadaster perceel in agrarisch gebied (Grb, Vaststellingen en Rbh)(ha)	3,58	-	-
Oppervlakte agrarisch gebied met beperkingen (Beleidskaarten en Rbh)(ha)	0,00	-	-
Oppervlakte agrarisch gebied (Rbh)(ha)	2,17	-	-
Oppervlakte andere gebiedsbestemmingen (Rbh)(ha)	148,24	-	-
Totale oppervlakte (ha)	455,08	-	-

Kostenraming voor de wijziging van het landbouwgebruik in het studiegebied zijn in de volgende tabel weergegeven:

Geschatte kosten voor het landbouwgebruik bij	Totaal berekend bedrag (Euro)	Bij sterk betrokken landbouwers (Euro)	Bij andere landbouwers (Euro)	Oppervlakte berekende percelen (ha)	Oppervlakte waarop van toepassing (ha)
Onmiddellijke gebruiksbeëindiging	1.887.373	1.682.062	205.312	308,27	297,79
Uitgefaseerde gebruiksbeëindiging	1.283.549	1.148.200	135.348	308,27	297,79
Ingang nulbemesting (2 gve)					
Ingang minimale bemesting (100 + 2 gve)					
Instelling natuurbehoud historisch permanent grasland					

De resultaten worden eveneens door kaarten weergegeven. De kaarten verhogen de transparantie en maken de landbouwimpactstudie zeer bruikbaar. In Figuur 2 is de landbouwimpactkaart voor het studiegebied weergegeven.

Figuur 2. Landbouwimpactkaart

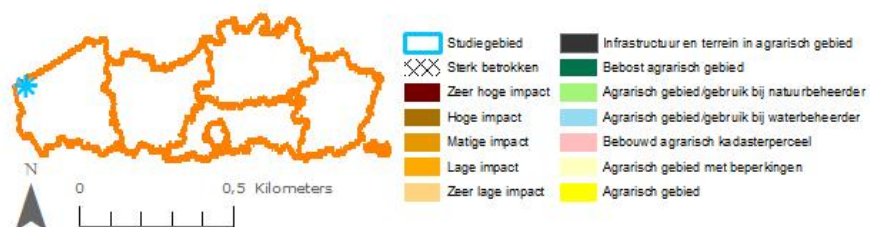
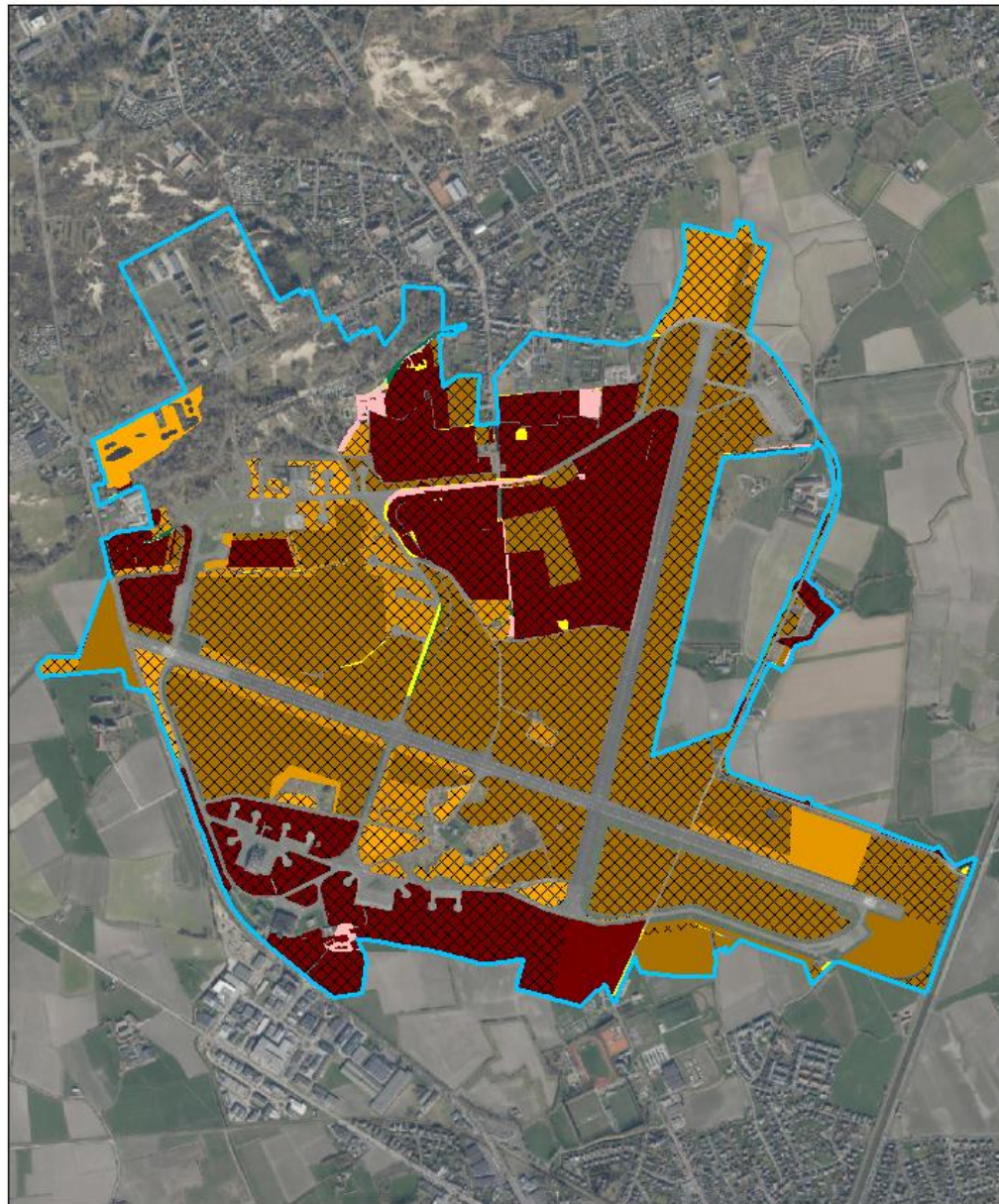

2 DUIDING BIJ DE LANDBOUWIMPACT

De landbouwimpactstudie geeft de mogelijke perceelsimpact weer in twee klassen van gebiedsbetrokkenheid en dit voor de in 2018-2021 geregistreerde percelen in landbouwgebruik, indicatieve bedrijfszetels en serres. Eveneens worden de totale landbouwoppervlakte, het aantal betrokken landbouwers en het aantal landbouwzetels weergegeven. De landbouwimpactstudie schat op vraag de transitiekosten bij gebruiksbeëindiging of voor enkele specifieke scenario's in. Vervolgens werd het resterend agrarische gebied gedifferentieerd naargelang het reëel gebruik of de mogelijkheden van landbouwgebruik.

2.1 DUIDING BIJ DE LANDBOUWIMPACT

De perceelsimpact werd berekend voor de landbouwpercelen. De aangiften van Natuurpunt, ANB, LiLa, vzw Durme en VWW werden hiervoor niet meegenomen. De berekening is gebaseerd op het gebruik en houdt geen rekening met het eigendomsstatuut van de percelen.

De aangifte wordt vervolledigd met een indicatie van de bedrijfszetels en serres. Vervolgens wordt het gebruik bepaald, rekening houdend met de teeltaangiften tot 10 jaar terug. Het landbouwgebruik wordt weergegeven in Figuur 3.

Figuur 3. Landbouwgebruik

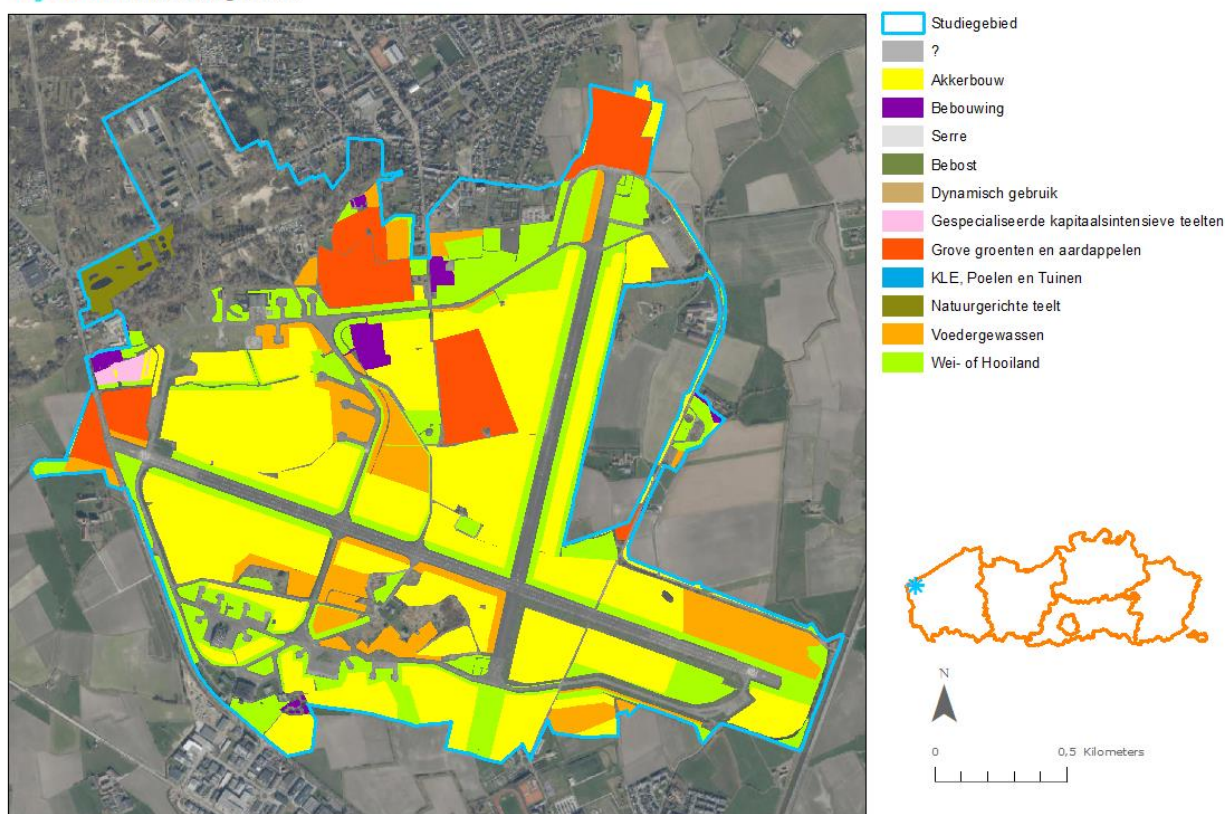

Op basis van het landbouwgebruik, zijn ruimtelijke samenhang, de bedrijfsstructuur en waar nodig de intrinsieke bodemkwaliteit, wordt de landbouwstructuur weergegeven in Figuur 4.

Figuur 4. Landbouwstructuur

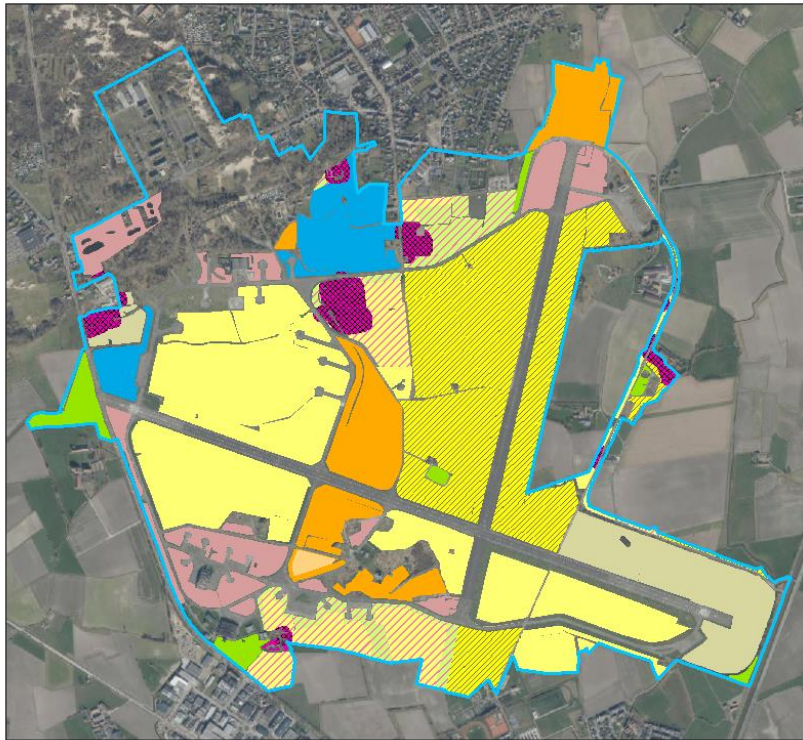

Het landbouwgebruik wordt aangevuld met bedrijfseconomische gegevens om de landbouwwaarde te berekenen. Het resultaat wordt in Figuur 5 weergegeven.

Figuur 5. Landbouwwaarde

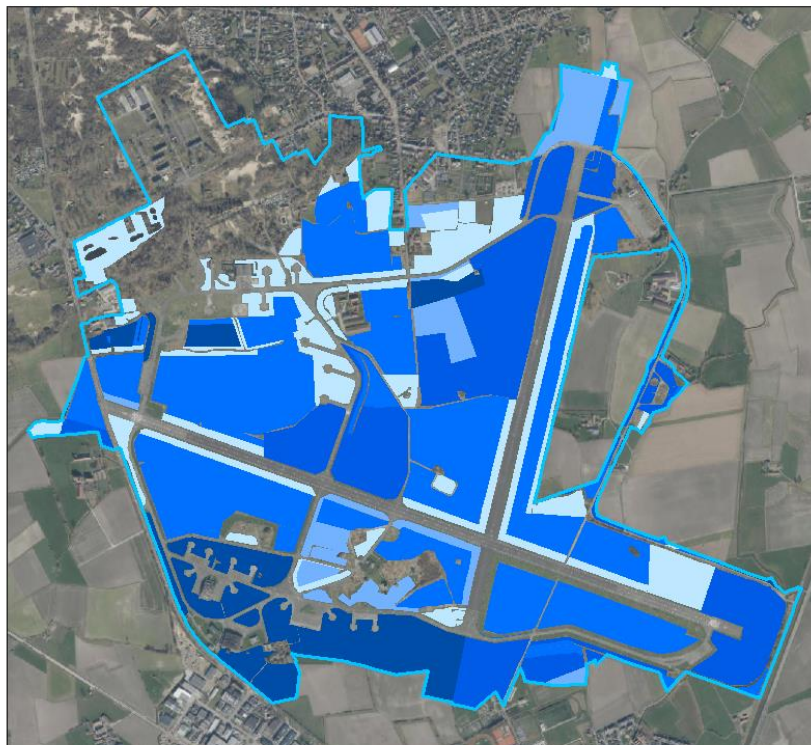

De landbouwstructuur en de landbouwwaarde bepalen samen de landbouwimpact op de landbouwpercelen en geven bijgevolg meer duiding.

2.2 DE GEBIEDSBETROKKENHEID

Afgezien van de perceelsimpact kan een bedrijf zwaar getroffen worden bij de projectrealisatie door de betrokkenheid van de uitgebate percelen met het gebied. Alle percelen van een professioneel geacht bedrijf (Berekend standaard omzet is meer dan 25.000 euro) krijgen de aanduiding 'Sterk betrokken' als 20 % of meer van het bedrijfsareaal gelegen is binnen het studiegebied of als de leefbaarheid verbonden is met het bedrijfsareaal gelegen in het studiegebied. De andere percelen zijn aangeduid als 'Andere'. Deze indeling kan enkel geduid worden als er meerdere landbouwers per klasse aanwezig zijn omwille van hun privacy.

2.3 ENKELE KENGETALLEN VOLGEND UIT DE LANDBOUWGEBRUIKSAANGIFTE

Uit de gebruiksaangifte wordt de totale geregistreerde landbouwooppervlakte, het aantal betrokken landbouwers en het aantal bedrijfszetels dat zich binnen het studiegebied bevindt, weergegeven.

2.4 DE GESCHATTE KOSTEN IN EURO VOOR HET LANDBOUWGEBRUIK BIJ GEBRUIKSBEËINDIGING

Als het project direct wordt uitgevoerd, wordt het bedrag van de gebruiksbeëindiging berekend zoals de uittredingsvergoeding van de gebruiker bij onteigeningen. Daarbij wordt een billijke vergoeding voorzien voor het verlies van landbouwgebruik. De billijke vergoeding houdt rekening met het feit dat de gebruiker het project niet kon voorzien. Bij een geleidelijke gebruiksbeëindiging zal de gebruiker nieuwe investeringen vermijden. Daarom werd ook het bedrag berekend waarbij er geen afschrijvingen meer verondersteld zijn voor het bedrijf. Bij deze berekening nemen we enkel de percelen mee, die daarvoor voldoende informatie bevatten. Zo worden de gebouwen, de kapitaalsintensieve percelen en de natuurgerichte teelt niet berekend.

Specifiek voor bestemmingswijzigingen worden de gebruiksbeperkingen vanuit de gebruikerscompensatie berekend. Het gaat om de bemestingsbeperkingen na de bestemmingswijziging van historische permanente graslanden van een agrarische naar een groene bestemming door een gewestelijk ruimtelijk uitvoeringsplan.

2.5 DE ANDERE PERCELEN

Naast de landbouwpercelen is er ook de agrarische bestemming. Het gedeelte van deze bestemming dat niet als landbouwgebruik gekend is wordt hier belicht. Bepaalde stukken zijn bebouwd, bebost of geregistreerd door niet-landbouwers. Het overige agrarische gebied wordt ingedeeld naargelang de gebruiksmogelijkheden. Het resterend gebied wordt ongedifferentieerd weergegeven om zo het studiegebied volledig te beschrijven. De basis voor de differentiatie van de gebruiksmogelijkheden wordt door het landbouwkader in Figuur 6 weergegeven voor de landbouwpercelen en de agrarische bestemmingen binnen het studiegebied.

Figuur 6. Landbouwkader

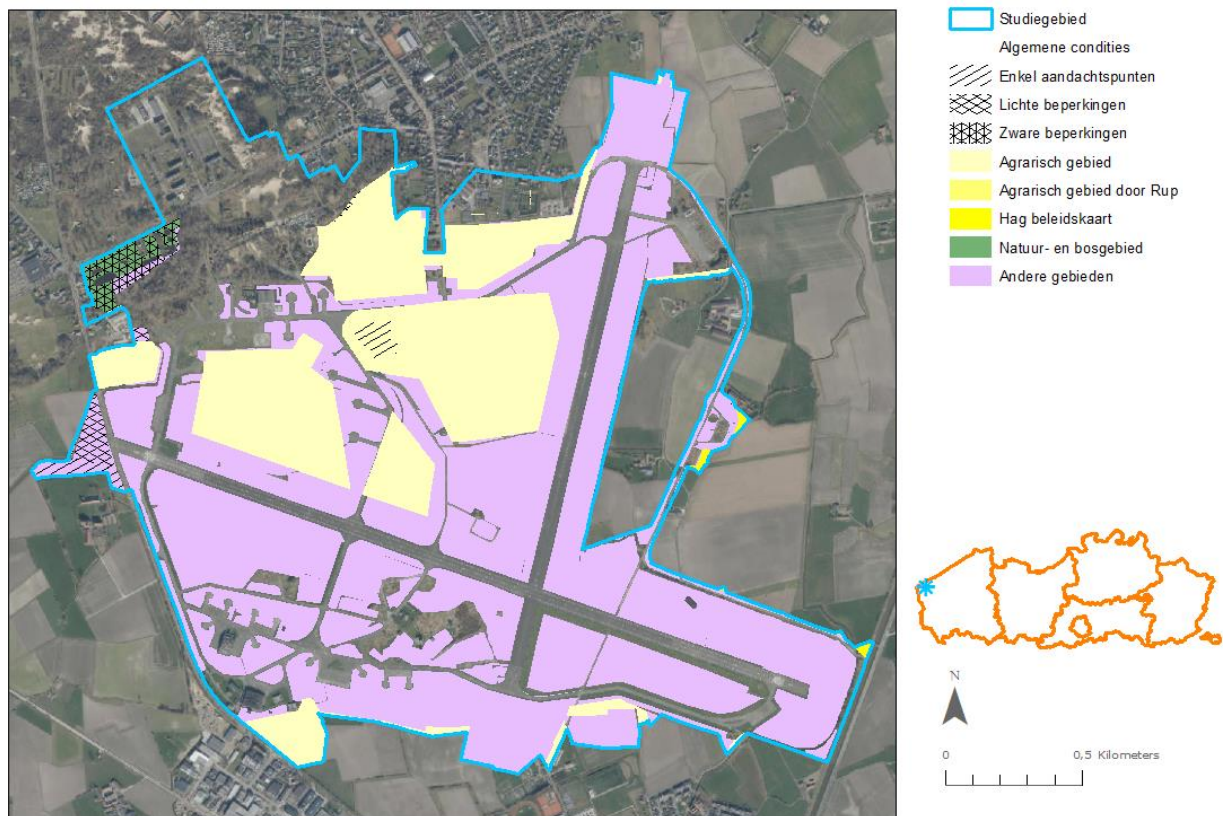

3 HET GEBRUIK VAN DE LANDBOUWIMPACTKAART

De projectmatige landbouwimpactstudie is ontwikkeld om een snelle, transparante en objectieve inschatting te kunnen maken over de invloed van een project op het landbouwgebruik, de landbouwbedrijven en het agrarisch gebied. Deze inschatting kan gebruikt worden voor de onderbouwing van beslissingen over het project inzake uitvoering, locatie en begeleiding. De mogelijkheden evenwel ruimer, zoals:

3.1 AFWEGEND

De druk op de ruimte in Vlaanderen maakt het noodzakelijk om nieuwe ontwikkelingen maatschappelijk af te wegen op hun meerwaarde t.o.v. de huidige invulling en potentiële ontwikkelingen. De landbouwimpactstudie kan input geven om een nieuwe geplande gebiedsontwikkeling maatschappelijk te toetsen op haar meerwaarde tegenover de huidige landbouwtoestand.

3.2 MITIGEREND

In een vroegtijdig stadium kan de landbouwimpactkaart veel informatie geven aan de projectontwikkelaar. Bij een zoekzone als studiegebied is de aangeleverde informatie ruimer dan de reële impact en kan er worden bijgestuurd om de impact te matigen.

3.3 PARTICIPEREND EN TRAJECTBEGELEIDING

In een participatief traject kan de landbouwimpactkaart als objectieve basis worden gebruikt. De landbouwers kunnen de kaart verder verfijnen door zelf gegevens aan te leveren. Als de consequenties groot worden ingeschat, kunnen de landbouwers die willen geënuquêteerd worden door middel van een landbouweffectenrapport of LER. Het LER verwerft dan inzichten en aan de hand daarvan wordt de instrumentenkoffer voorgesteld om het project te realiseren.

3.4 VISIEVORMEND

De landbouwimpactstudie geeft geen visie weer, maar ze is uitermate geschikt om een visie te ondersteunen. Zo kan ze dienen als bouwsteen voor gebiedsontwikkelingen.

4 ENKELE AANDACHTSPUNTEN BIJ HET GEBRUIK VAN DE LANDBOUWIMPACTSTUDIE

Bij het gebruik van de landbouwimpactstudie hou je rekening met volgende punten:

4.1 ACCURAAATHEID

Voor de geschetste mogelijkheden is de landbouwimpactstudie een snel, transparant en objectief instrument. Het is wel belangrijk te weten dat deze studie een indicatieve weergave is van de landbouwimpact op basis van de beschikbare gegevens. Het resultaat van deze studie is dan ook afhankelijk van de waarde van de basisgegevens en mag niet worden overroepen. Deze gegevens zijn in elk geval voldoende accuraat om op planniveau te kunnen werken, op perceelsniveau is een terreincheck aangewezen.

4.2 UPDATE EN VERFIJNING

De basisgegevens worden periodiek aangepast en dat moment is geschikt om gelijktijdig de methodiek te verfijnen.

4.3 TRANSITIEKOSTEN VOOR FUNCTIEVERLIES

Voor schadeberekeningen voorziet de studie enkele mogelijke transitie van het landbouwgebruik. Voor specifieke processen, zoals vernatting van landbouwgebieden of voor andere opgelegde landbouwgebruiksbeperkingen, is de huidige tool niet ontwikkeld. Als men voor deze processen de gebruikswaardevermindering kent, dan laat de gebruikte methodiek toe deze te berekenen.

4.4 TOTAALPLAATJE BEKIJKEN

Vanuit efficiëntieoverwegingen is het logisch om de transitiekosten te minimaliseren, maar bij de daadwerkelijke projectuitvoering moet weliswaar met meerdere factoren rekening worden gehouden.

5 MEER INFORMATIE EN DUIDING

Meer informatie over de LIS is te vinden op onze website <https://lv.vlaanderen.be>, specifiek op <https://lv.vlaanderen.be/nl/voorlichting-info/publicaties-cijfers/landbouwimpactstudie>